

**MODELO PEDAGÓGICO**  
**INSTITUCIÓN EDUCATIVA FUNDADORES**



**MEDELLÍN, SEPTIEMBRE DE 2017**

## ¿QUÉ ES UN MODELO PEDAGÓGICO?

Un modelo pedagógico es una forma de concebir la práctica de los procesos formativos en una institución de educación. Comprende los procesos relativos a las cuestiones pedagógicas de cómo se aprende, cómo se enseña, las metodologías más adecuadas para la asimilación significativa de los conocimientos, habilidades y valores, las consideraciones epistemológicas en torno a la pedagogía, las aplicaciones didácticas, el currículo y la evaluación de los aprendizajes.

Dentro de la perspectiva teórica y conceptual se dice que la Institución Educativa, de educación básica, media, debe responder a interrogantes fundamentales que tienen que ver con el tipo de hombre y de sociedad que busca contribuir a formar. Pues bien, el Pedagogo Julián de Zubiría (2006), en su obra '*Modelos Pedagógicos*',

considera que una concepción de hombre y de sociedad tienen respuestas en determinadas nociones y teorías pedagógicas, las que son retomadas por la institución educativa, para orientar de acuerdo con el ideal de hombre y de sociedad sus respuestas sobre: el para qué, el cuándo, el cómo y el con qué se enseña, entre otras.



## ANTECEDENTES Y ANALISIS

Realizada la caracterización de la comunidad educativa y mediante observaciones realizadas por el equipo de construcción del PEI, percibimos que ante la realidad del contexto, la sociedad y el propio estudiante el modelo pedagógico de la institución educativa Fundadores necesita retomar los valores HUMANISTAS, que le permitan a los niños, niñas y jóvenes mejorar sus relaciones con sus semejantes y ser coadyuvante en la reconstrucción de su comunidad golpeada históricamente por fenómenos de violencia y desplazamiento.

Por otro lado, no existe un MODELO PEDAGOGICO UNICO E IDEAL, cada modelo responde a las necesidades propias de cada institución, y es por esta razón que el seleccionado para nuestra Institución busca que los integrantes de la comunidad educativa sean capaces de conocer, analizar, y hacer una crítica constructiva de aquella realidad que lo cobija ,proyectándose a la realización de un proyecto de vida individual y colectivo acorde a sus necesidades personales y laborales que le permitan ser un ciudadano productivo, afectivo y solidario (SABER,SER,CONVIVIR Y CRECER)

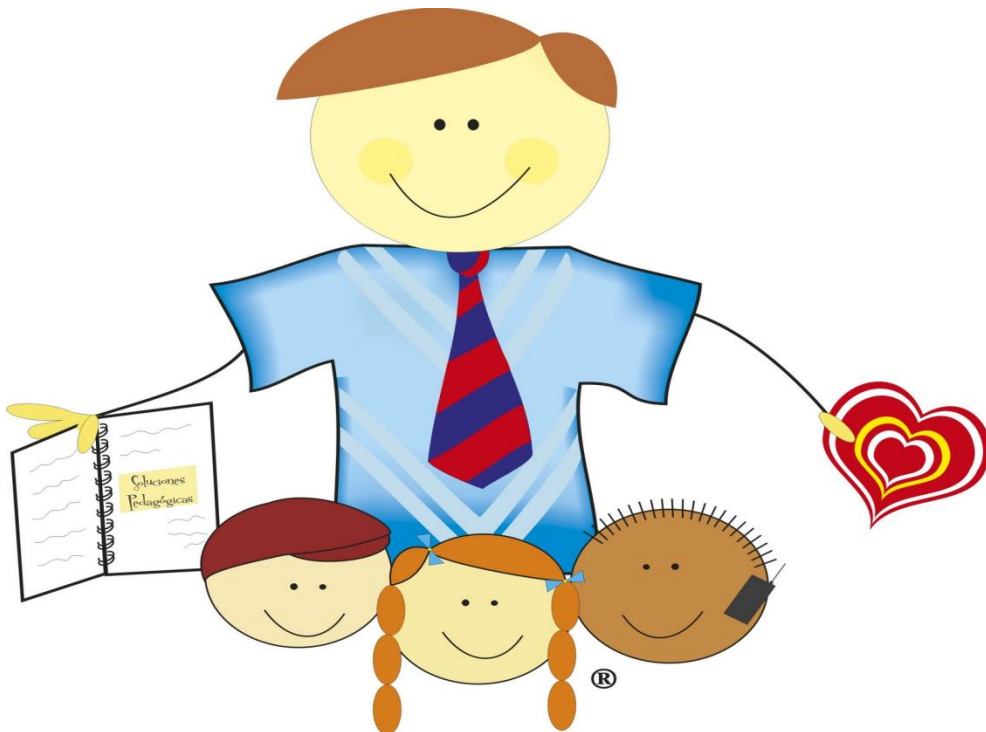

# MODELO PEDAGÓGICO FUNDADORES

## TITULO; MODELO PEDAGÓGICO HUMANISTA

**ENFOQUE;** Crítico social, con proyección hacia la construcción de un proyecto de vida bajo cuatro pilares; “ser-saber convivir-crecer”.

La Institución Educativa Fundadores concibe su modelo pedagógico desde el ámbito Humanista, entendiendo al ser humano, como un ser integral con unas dimensiones cognitiva (mental), anímica (afectiva) y volitiva (procedimental) que aprende individual y colectivamente, desarrollando sus capacidades y creciendo cada vez más en humanidad, conciencia social, ciudadana y convivencia pacífica, a través de la acción pedagógica, con la interacción maestro-estudiante; capaz de entender la realidad, comprenderse a sí mismo en relación con los otros, transformar la historia y la cultura hacia nuevas posibilidades de relación humana satisfactorias y significativas con un enfoque crítico social con proyección a un proyecto de vida, en el que el ser humano ocupa el primer plano dentro de todo el fenómeno educativo, como lo plantea la concepción humanista también llamada “ desarrollista” o escuela nueva, por lo que se convierte en el garante de nuestros cuatro pilares: “ser-saber convivir-crecer”.

Desde este modelo el sujeto se auto educa mediante la recreación de la realidad, participa en ella y la transforma. Por esta razón la enseñanza - aprendizaje debe ponerse en función de las necesidades individuales y no puede aspirar a la reproducción de un modelo único de individuo, sino a la combinación de la socialización y la individualización del sujeto de la manera más plena posible.

Así, desde el Proyecto Educativo Institucional de nuestra Institución, su accionar se orienta en la formación humana integral teniendo en cuenta, el desarrollo de las capacidades y competencias necesarias para asimilar los cambios y el conocimiento comprensivo de sí mismo y de los otros ejerciendo la libertad de manera autónoma y responsable vinculada a la construcción de los sujetos en tanto capaces de decidir el propio sentido de vida de manera autónoma, responsable y dando cuenta de las propias opciones buscando fortalecer la sensibilidad, solidaridad, compromiso, juicio ético, científicidad y capacidad de comprometerse políticamente con el bien común. Quiere decir

lo anterior que resalta las cualidades que hacen un ser pensante, creativo, capaz de actuar con intencionalidad y de asumir la responsabilidad de sus actos.

Por lo tanto retomamos la teoría humanista que se concibió como un movimiento literario, filosófico y cultural europeo en el siglo XV, en la región de Italia, el cual se centró en el hombre y la dignidad del espíritu humano y su principal papel era el promover, formar e ilustrar integralmente al hombre en todos sus aspectos, para entender, orientar y dirigir los contenidos de la enseñanza, el desarrollo del niño y las características de la práctica docente en la Institución Educativa , pretendiendo lograr aprendizajes significativos bajo un enfoque crítico social con proyección a un proyecto de vida.

El modelo pedagógico humanista se preocupa por el desarrollo de personas que ejerciten plenamente sus posibilidades, que sean individuos seguros, sensibles, consecuentes de sí mismos y abiertos a la experiencia; resaltando las cualidades que hacen del hombre un ser pensante, creativo, capaz de actuar con intencionalidad y de asumir la responsabilidad de sus actos “Abraham Maslow”.

Así como lo menciona otro exponente del modelo pedagógico humanista se preocupa por la formación holística, el desarrollo de la autoestima, la creatividad, el crecimiento y desarrollo personal y social, las habilidades interpersonales y de cooperación con el aprendizaje. Al docente se le considera un facilitador del aprendizaje y al estudiante una persona activa y comprometida con su aprendizaje “Hamachek (citado por Hernández.1997).

A continuación se realiza una descripción de algunos exponentes del modelo pedagógico que hacen parte de nuestro quehacer, en la implementación, adopción y apropiación del modelo institucional, dado que las necesidades de la comunidad Educativa Fundadores no son solo educativas, sino que requieren que se fortalezcan cualidades que ayuden a la población a adquirir herramientas que le permitan en un futuro mejorar su calidad de vida.

## TEORIAS DEL APRENDIZAJE HUMANISTA

EXPONENTE	TEORIA	EXPLICACIÓN
ABRAHAM MASLOW	NECESIDADES HUMANAS	Establece seis necesidades relacionadas con la sobrevivencia y bienestar psicológico del hombre. Las necesidades son jerárquicas y sirven para dirigir el comportamiento
CARL ROGERS	CONVERTIRSE EN PERSONA	Significa estar abierto a las experiencias, desarrollar confianza y aceptar tal cual es.
	LIBERTAD PARA APRENDER	Convertirse en una persona completa requiere libertad para aprender, el aprendizaje le motiva para que sea más expresivo, tenga confianza en si mismo y para que se vaya independizando
L.E RATHS	CLASIFICACIÓN EN VALORES	Análisis de preferencias personales y asuntos morales para revelar o clarificar los valores del individuo, o sea creencias, actitudes y opciones.
JOHNSON & SLAVIN	APRENDIZAJE COOPERATIVO	Enfoques cooperativos y grupales en el aprendizaje se consideran más efectivos que situaciones competitivas e individuales

Por otra parte reconocemos los siguientes principios Humanistas para lograr entender, orientar y dirigir aprendizajes significativos en las aulas de nuestra institución:

## PRINCIPIOS HUMANISTAS

PRINCIPIO		EXPLICACIÓN
EL PRINCIPIO DE ADAPTACIÓN	Ir contra la evolución de las cosas es ir contra uno mismo los seres humanos.	Este Principio destaca que cuando por anticipado se sabe el desenlace de un acontecimiento, la actitud correcta es la de aceptarlo con la mayor profundidad posible, tratando de sacar ventaja aún de lo desfavorable.
EL PRINCIPIO DE ACCIÓN Y REACCIÓN	Cuando fuerzas algo hacia un fin, producto de lo contrario	Este Principio destaca que las personas y las cosas tienen determinados comportamientos que resisten o facilitan nuestros

		proyectos si actuamos adecuadamente.
<b>EL PRINCIPIO DE ACCIÓN OPORTUNA</b>	No te opongas a una gran fuerza. Retrocede hasta que aquella se debilite, entonces, avanza con resolución	Este Principio, no recomienda retroceder ante los pequeños inconvenientes, o los problemas con que tropezamos diariamente. Únicamente se retrocede, según explica el Principio, ante fuerzas irresistibles, tales que indudablemente nos sobrepasan al enfrentarías. Retroceder ante las pequeñas dificultades debilita a la gente, la hace pusilánime y temerosa. No retroceder ante grandes fuerzas, hace a la gente proclive a todo tipo de fracasos y accidentes.
<b>EL PRINCIPIO DE PROPORCIÓN</b>	Las cosas están bien cuando marchan en conjunto, no aisladamente	Esto quiere decir, que si impulsados por un objetivo, desacomodamos toda nuestra vida, el logro del resultado buscado se verá sometido a numerosos accidentes y aún, si efectivamente se consigue, tendrá amargas consecuencias.
<b>EL PRINCIPIO DE CONFORMIDAD</b>	Si para tí están bien el día y la noche, el verano y el invierno, has superado las contradicciones	Este Principio destaca de forma figurada la oposición de las situaciones. Sin embargo, tal oposición podrá ser conciliada si se modifica el punto de vista respecto al problema.
<b>EL PRINCIPIO DEL PLACER</b>	Si persigues el placer te encadenas al sufrimiento. Pero, en tanto no perjudiques tu salud, goza sin inhibición cuando la oportunidad se presente	Este Principio puede resultar chocante en una primera lectura, porque se piensa que se está diciendo: "Goza aunque perjudiques a otros, ya que el único freno es tu salud personal". Pues bien, eso no se está diciendo. En realidad se explica que es absurdo el deterioro de la salud por el ejercicio de placeres exagerados o directamente nocivos. Pero además, se destaca que la negación prejuiciosa del placer produce sufrimiento; o que el ejercicio del placer con problemas de conciencia, también es perjudicial. En fin, la idea principal es aquélla de no perseguir el placer, sino de ejercitarlo sencillamente cuando se presenta, ya que buscar cuando

		no está presente el objeto placentero o negarlo cuando aparece, siempre son hechos acompañados de sufrimiento.
<b>EL PRINCIPIO DE LA ACCIÓN INMEDIATA</b>	Sí persigues un fin te encadenas. Si todo lo que haces lo realizas como si fuera un fin en sí mismo, te liberas	Enseña a obtener beneficio de toda situación intermedia que nos lleva al logro de un objetivo. No dice que no deban existir fines, ya que la planificación de cualquier actividad se realiza en base a fines. Se está explicando que dado un fin cualquiera, todos los pasos que llevan a él, deben considerarse del modo más positivo posible. De otro modo, cualquier actividad anterior al logro del fin produce sufrimiento y por lo tanto, si es que el fin se logra, pierde sentido por el costo vital que representa el sufrimiento invertido en los pasos.
<b>EL PRINCIPIO DE LA ACCIÓN COMPRENDIDA</b>	Harás desaparecer tus conflictos cuando los entiendas en su última raíz, no cuando quieras resolverlos	Invita a evitar la improvisación movida por impulsos irracionales. No dice que no haya que hacer algo, dado un problema, sino que simultáneamente al hacer, debe comprenderse.
<b>EL PRINCIPIO DE LIBERTAD</b>	Cuando perjudicas a los demás, quedas encadenado. Pero, si no perjudicas a otros, puedes hacer cuanto quieras con libertad	De comienzo explica que crear problemas a los demás, tiene por consecuencia que los otros se lo creen a uno. Además, dice que no hay motivo para dejar de hacer lo que se quiere si nadie se perjudica con tal acción.
<b>EL PRINCIPIO DE SOLIDARIDAD</b>	Cuando trata a los demás como quieres que te traten, te liberas	Este principio es de grandes consecuencias porque lleva a una apertura, a una comunicación positiva con los otros seres humanos. Sabemos que el encerramiento en uno mismo, genera problemas más o menos graves. El llamado "egoísmo" puede reducirse precisamente a un problema de encerramiento y falta de comunicación. El Principio otorga importancia al hecho de ir positivamente a los otros y complementa al Principio anterior que recomienda: «no



		perjudiques a otros», pero la diferencia entre ambos, es grande. La enseñanza sobre la acción solidaria es una de las más antiguas de la humanidad.
<p><b>EL PRINCIPIO DE NEGACIÓN DE LOS OPUESTOS</b></p>	<p>No importa en qué bando te hayan puesto los acontecimientos; lo que importa es que comprendas que tú no has elegido ningún bando</p>	<p>Aquí no se explica que haya que abandonar todo bando. Aquí se sugiere considerar la posición en que uno se encuentra, como resultado de factores ajenos a la propia elección; factores educacionales, de ambiente, etc. Tal actitud hace retroceder el fanatismo, al tiempo que permite comprender los bandos o las posiciones que asumen otras personas. Evidentemente, esta forma de considerar el problema de los bandos contribuye a la libertad de la mente y tiende un puente fraterno, hacia las demás personas aun cuando éstas no coincidan con mis ideas, o aparentemente se opongan a mis ideas.</p> <p>Este Principio, al tiempo que reconoce la falta de libertad en las situaciones que uno no ha construido, afirma la libertad de negar las oposiciones si son parte de las mismas situaciones.</p>

## CONCEPCIÓN DE CONOCIMIENTO

“Educar no sólo es enseñar matemáticas, sociales, gramática o inglés, a unos niños y jóvenes, también es enseñarles a ser tolerante, e independientes, ayudarlos a conocerse a sí mismos, respetarse y respetar a los demás para una sociedad más justa” (Nelse, 1999, p.15)

El conocimiento se concibe como una psicología del ser y no del tener, toma en cuenta la conciencia, la ética, la individualidad y los valores espirituales del hombre. Concibe al hombre como un ser creativo, libre y consciente.

Maslow Propone “un aprendizaje significativo y vivencial, y lo define como el proceso que modifica la percepción que los individuos tienen de la realidad, y deriva de la reorganización del yo”. Cari Rogers (1980), expresa esto haciendo alusión a las expresiones de los estudiantes ; “ Estoy descubriendo, entendiendo el mundo exterior y haciéndolo una parte de mí mismo”. Ante el cuestionamiento de ¿qué clase de aprendizaje queremos para nuestros alumnos y alumnas?, Rogers menciona la existencia de dos tipos de aprendizaje: El que no posee significados para el estudiante y, por lo tanto, se olvida rápidamente. Este tipo de aprendizaje es puramente mental. El otro tipo es el que resulta significativo, tanto en el plano intelectual como afectivo para el estudiante.

“Educar no es únicamente dar conocimientos, lo más significativo es enseñar para la vida, ya que lo importante no es que ese alumno sepa mucho, lo mejor es que se comporte bien con lo poco que sabe y que tenga claro que la información adquirida en el aula de clase es para utilizarla en el beneficio y desarrollo de la humanidad (Duque, 2001, p. 18)”.

## CONCEPCIÓN DE MAESTRO

“El maestro debe dejar aflorar en el acto pedagógico, por muy sofisticado que sea este, su dimensión humana: gozar, sufrir, reír y llorar con los alumnos, es algo que enaltece la labor del docente. He aquí el rescate de la espontaneidad” (Correa, 1999, p. 52).

El humanismo plantea que el docente es un facilitador del aprendizaje y no un instructor o guía que imparte conocimientos. Para ello debe presentar actitudes como la de ser auténtico frente a sus alumnos, apreciar al alumno y tener una comprensión empática, además de una confianza profunda en el ser humano.

Cada docente tiene su estilo para llevar a cabo el proceso, deberá crear una metodología propia. Se sugiere: 1- Construir el autoaprendizaje de los alumnos sobre sus problemas reales para que puedan enfrentarlos con responsabilidad. 2- El docente debe proporcionar los recursos necesarios, de acuerdo a las necesidades. 3- El uso de contratos como límites en las exigencias institucionales. 4- División de la clase en grupo, según los avances obtenidos. 5- Simular situaciones sociales.

Luego entonces, es posible señalar algunos de los rasgos que debe asumir el educador humanista:

- Ha de ser un maestro interesado en el alumno como persona total
- Procura mantener una actitud receptiva hacia nuevas formas de enseñanza
- Fomenta en su entorno el espíritu cooperativo
- Es auténtico y genuino como persona, y así se muestra ante sus alumnos
- Intenta comprender a sus estudiantes poniéndose en el lugar de ellos (empatía) y actuando con mucha sensibilidad hacia sus percepciones y sentimientos
- Rechaza las posturas autoritarias y egocéntricas
- Pone a disposición de los alumnos sus conocimientos y experiencia, así como la certeza de que cuando ellos lo requieran podrán contar con él.

“La conducta recta del maestro se considera una obligación para desempeñar la tarea que se le encomienda, puesto que los niños aprenden e imitan con gran facilidad todo lo que ven y oyen, lo bueno y lo malo. La autoridad del maestro no se concibe sin su buen ejemplo”. (Espot, 2006, p. 63).

## CONCEPCIÓN DE ESTUDIANTE

“El estudiante desde pequeño vive fundamentalmente en dos ambientes: en el hogar y en la escuela. Cada uno de estos debería garantizarle su desarrollo en la parte afectiva, en lo referente a la moral y en el proceso intelectual o transmisión del conocimiento”(Duque, 2001, p. 17).

Los estudiantes juegan un papel importante ya que son los protagonistas activos, que desarrollan sus capacidades de: Imaginación/Intuición, deducción, descubrir y crear, clasificar y establecer relaciones, comparaciones /analogías y explorar alternativas de solución de problemas. Son entes individuales completamente únicos y diferentes a los demás, también son vistos como seres con iniciativa y necesidades personales de crecer personalmente.

En su concepción, los estudiantes no son seres que sólo participan cognitivamente sino personas con afectos, intereses y valores particulares, a quienes debe considerarse en su personalidad total.

“El alumno llega al aula con una visión de futuro y su propio perfil, producto de su personalidad y circunstancias en busca de superación personal, tratando de encontrar respuesta a sus inquietudes y requerimientos. A la escuela le corresponde proporcionarle la guía y orientación que le permita capacitarse y le procure el desarrollo de un espíritu crítico que lo ayude a determinar su camino en la vida” (Zárate, 2002, p, 82)

## RELACIÓN DOCENTE ESTUDIANTE

“Para que la relación Maestro Alumno sea una verdadero arte, se requiere dominar la teoría y la práctica, hasta que ambas se fundan en la intuición y personalidad del profesor y permitan emanar la esencia misma del arte”.(Zárate, 2002, p, 127)

Ante las vicisitudes de nuestra sociedad, hoy más que nunca existe la necesidad de un docente que forme al educando en un ente pensante y con un liderazgo basado en valores, capaz de desenvolverse en una realidad que le exige una competencia académica y profesional, pero sobre todo calidad humana. De otro lado, la función del docente actual no puede reducirse a impartir conocimientos, y a ejercer autoridad en el aula, necesariamente tiene que relacionarse y comunicarse con su alumno, encaminándose así, en la búsqueda de una educación humana. El docente, tiene el compromiso además de construir y compartir conocimientos, de establecer relaciones

humanas con su estudiante. Ciertamente, en la mayoría de los casos los docentes saben y dominan su experticia; sin embargo, en algunos casos no saben nada de la historia personal y familiar de cada uno de los estudiantes, desafortunadamente nunca han activado las relaciones humanas con ellos; puesto que sus ojos no han visto a la persona que hay detrás del alumno, se trata de una educación desencarnada, por ende existe una gran brecha para alcanzar una educación humana. Desconocen totalmente los problemas que cada uno padece.

Por tanto, es indispensable en la búsqueda de una educación humana, que el quehacer docente en su proceso de enseñanza aprendizaje haga activación de las relaciones humanas con los estudiantes. Al maestro le corresponde llevar una relación cercana con sus estudiantes. Esto hace que el conocimiento sea realmente significativo y logra trascender generando conexiones de vida con sus estudiantes, quienes seguramente lo recordarán siempre, por consiguiente todo esto llevará aun impacto social. Las concepciones educativas actuales recuerdan, que en el proceso educativo debe prevalecer las relaciones horizontales entre docente - estudiante y donde el alumno asume un papel activo y protagónico ante su propio desarrollo. En esta misma línea cabe afirmar que la interacción maestro alumno, arroja resultados muy positivos. Uno de ellos es que posibilita que el maestro conozca algunos aspectos relacionados con la vida escolar y actual del educando. Que deben ser útiles para ajustar y calibrar las intervenciones de docentes y directivos. Se trata entonces de que el educador, no simplemente tenga conocimiento de cuantos estudiantes hay en su aula y conocer el nombre de unos pocos de ellos, sino que debe trascender. Por ejemplo: conociendo un poco más de su realidad social, afectiva, lo conductual, incluso en relación con el ambiente socio-familiar; el estilo y método de estudio; las aptitudes, gustos, intereses culturales, problemas personales, etc. Gracias a esta relación maestro alumno se estará fraguando una educación humana en el proceso de enseñanza aprendizaje

En este sentido la relación se fundamenta en la comunicación de aprendizaje y conocimiento entre docente y estudiante y la socialización entre ambos.

*“El alumno al encontrar en el salón de clase una relación humana basada en la aceptación y confianza, con un contenido afectivo importante, lo que propicia una buena comunicación, en donde la participación, la libertad de expresión y el diálogo dentro de un ámbito de respeto mutuo y una actividad académica amena, interesante, fluida y dinámica, se ve motivado interesándose por su quehacer, despertándole el gusto de saber o aprender por el hecho mismo, lo que conlleva el compromiso del educando en su*

formación logrando la finalidad del proceso Enseñanza Aprendizaje". (Zárate, 2002, p. 210)

## **AMBIENTES DE APRENDIZAJE**

La situación de estar en "riesgo de abandono escolar", puede determinar la estabilidad académica del estudiante y su futuro como estudiante. Esto principalmente es atribuido a factores externos (como problemas económicos, familiares, personales, etc.), internos (como los académicos, satisfacción académica, formas de aprendizaje, rutinas en las clases etc.), o también aquellos que están inmersos en la propuesta de vida del individuo (oportunidades de estudio, horarios, desmotivación, etc.) o que por una equivocada decisión puede tener como resultado la deserción o abandono. Por eso, evaluar constantemente las estrategias y metodologías pedagógicas empleadas en la actividad educativa, debe ser esencial en la interacción académica del docente con los estudiantes, para obtener buenos resultados. El proporcionarles las herramientas apropiadas para que tengan capacidad de analizar los procesos de mayor complejidad y que logren desarrollarlos independientemente de las habilidades y destrezas que tenga a la hora de estudiar, mantiene la motivación de ellos, y a la vez la permanencia en la institución.

Por lo anterior debemos como Institución:

Desarrollar actividades con los estudiantes de manera individual o grupal sobre lecturas de artículos que logren identificar diferentes conceptos, metodologías, pensamientos, procesos y contextos, donde la producción de textos fortalezca la capacidad y habilidad para la comprensión e interpretación de teorías, manuales de procesos y procedimientos, que tanto se suministran en sus proyectos de vida.

Provocar la participación activa para aumentar la permanencia e interés en la clase y a la vez aproximarlos al conocimiento, con diferentes estrategias como la de elaborar proyectos, donde lleven a cabo la planeación, organización y ejecución de una propuesta donde asuman responsabilidades tanto académicas como personales, que arrojen un producto como resultado de un trabajo originado por ellos mismos.

Impulsar a los estudiantes a explorar la imaginación, de acuerdo a lo que observan diariamente, con ayuda de nuevas tecnologías, realizando ejercicios prácticos y

contextualizados, donde por medio de un cuento mágico, una lectura sencilla o una imagen, puedan construir un proyecto, un proceso, una estructura, etc., y así desarrollen la habilidad de crear e innovar en el campo científico.

Utilizar herramientas que creen expectativas diferentes en cada clase, con la formulación de: preguntas, inquietudes, aclaración de ideas y preconceptos, hipótesis, para buscar la solución a problemas complejos y sencillos de manera interactiva sin provocar cansancio ni desmotivación a la hora de la participación del grupo en la clase

Fomentar la responsabilidad social dentro y fuera de la institución, cuando se realiza la práctica de los diferentes procesos académicos (otros contextos) que muestran la calidad de la formación integral que se desarrolla en la institución que promueve la permanencia y el interés de pertenecer a la Institución Educativa Fundadores.

## **ESTRATEGIAS DE APRENDIZAJE**

La comunidad de enseñanza-aprendizaje es un resultado del enfoque pedagógico propuesto, a la vez que se constituye en el principal elemento de dinamización y desarrollo de la educación. Lo concreto para la Institución Educativa Fundadores será la realización de proyectos de enseñanza-aprendizaje -a través de estrategias cooperativas y colectivas, proyectos de investigación a través de grupos, colectivos y redes de investigación; y proyectos de proyección social, a través de alianzas y cooperación interinstitucional, en la que participen otros actores, tradicionalmente ajenos o distantes de las instituciones educativas, tales como la sociedad civil, la empresa y el mismo Estado.

En Pedagogía de la humanización, se comprende la estrategia de aprendizaje como un proceso planificado con un propósito educativo, un conjunto de acciones, la aplicación de unas herramientas y recursos que permiten acceder a un resultado significativo.

Las estrategias pedagógicas de aprendizaje que se aplican a partir de la comprensión de la Pedagogía de la humanización son las siguientes:

1. Estrategias cognitivas: permiten desarrollar una serie de acciones encaminadas al aprendizaje significativo de las temáticas en estudio.

2. Estrategias meta cognitiva: conducen al estudiante a realizar ejercicios de conciencia del propio saber, a cuestionar lo que se aprende, cómo se aprende, con qué se aprende y su función social.
3. Estrategias lúdicas: facilitan el aprendizaje mediante la interacción agradable, emocional y la aplicación del juego.
4. Estrategias tecnológicas: hoy, en todo proceso de aprendizaje el dominio y aplicación de las tecnologías, hacen competente a cualquier tipo de estudiante.
5. Estrategias socio-afectivas: propician un ambiente agradable de aprendizaje.

En la comprensión de la Pedagogía de la humanización, la intención de estas estrategias es el logro de un aprendizaje significativo mediante la experimentación de un ambiente agradable de interacción social y académica donde la lúdica, el arte, la técnica, el método y la cognición arman una experiencia de crecimiento multidimensional.

### CONCEPCIÓN DE EVALUACIÓN

*“El aula de clase, es considerada como la escena donde interactúan maestros y alumnos se convierte aquí en el centro de atención. Así como en el cúmulo de contenidos que se transmiten y en el nivel institucional y macro social en esta acción que se desarrolla” (Parra, 1984, p. 248).*

la evaluación se orienta por el desarrollo de las competencias involucradas en las dimensiones de desarrollo humano y las derivadas del conocimiento y el aprendizaje de las áreas. Por lo tanto, es una evaluación permanente, formativa, integral, centrada en el proceso y el logro de los estudiantes e implica seis aspectos centrales: Objeto (Proceso de enseñanza aprendizaje), criterios de evaluación, sistematización, elaboración fidedigna de proceso de enseñanza aprendizaje, los juicios cualitativos sobre lo evaluado y la toma de decisiones para mejorar el proceso. Además, se asume que la evaluación del futuro docente debe partir de un perfil académico que incorpore los enfoques humanistas, en los que se dé importancia al proceso de aprendizaje de manera integral, que se consideren las características particulares de los estudiantes, contemplando entre sus fines que aprendan a ejercer la docencia con altos niveles de conciencia ciudadana, capacidad de reflexión y autonomía; desarrollando tanto su libertad como su responsabilidad social. Por



lo que puedan realizarse contratos de aprendizaje que notifiquen los criterios de evaluación y se incorpore efectivamente la autoevaluación, coevaluación y heteroevaluación, ayudando esto a que los estudiantes y sus formadores, desarrollen la autoestima, una imagen positiva de sí mismos, que les ayude a emprender acciones con la confianza de que puedan alcanzarlas.

En el humanismo la evaluación, es el respeto a las diferencias personales y al entorno. Su preocupación reside en rescatar valores de respeto, solidaridad, libertad, responsabilidad y tolerancia, en una sociedad llena de tecnología y competencia. En el enfoque humanista de acuerdo con el libro de Hernández (2010, Pp. 113 y 114), menciona que es difícil realizar la evaluación usando criterios externos, por ello se propone la autoevaluación como una opción válida. Son los alumnos quienes, con base en sus propios criterios, están en una posición más adecuada para determinar en qué condiciones de aprendizaje y crecimiento se encuentran después de haber finalizado un curso o una actividad de aprendizaje. Roger (1987, p. 81) destaca dos tipos de criterios que, en mayor o menor grado, deben tomar en cuenta los alumnos cuando se autoevalúan: a) Criterios significativos desde el punto de vista personal; b) Criterios impuestos desde fuera o asumidos en el pasado: El autor Rogers, menciona que el uso de la autoevaluación como recurso fomenta en los alumnos la creatividad, la autocrítica y la confianza en sí mismo.

*“Hay que aprender a vivir juntos y junto a otros aprender a vivir, reconociendo al otro como un legítimo otro en la convivencia, considerando a ésta como un espacio singular para el aprendizaje y valoración de la diversidad y pluralidad en las relaciones humanas”.*  
*(Acuña, Astorga 2006. Pág.65.)*

## **RECURSOS Y HERRAMIENTAS DIDÁCTICAS**

Los recursos y las herramientas didácticas son: medios comunicativos, informativos y facilitadores, que dinamizan el proceso educativo y lo adapta a diferentes contextos, haciendo que el aprendizaje y la enseñanza de conceptos puedan ser asimilados por el estudiante de una manera óptima, y éste logre alcanzar un nivel interpretativo y comprensivo a la hora de construir conocimientos en el transcurso y desarrollo de año. En la actualidad los medios tecnológicos son los de mayor accesibilidad para todas las personas, aprovecharlos e incluirlos en el aula de clase constituye un reto y saberlos utilizar en un beneficio del proceso de enseñanza/aprendizaje. Las herramientas habituales con las cuales se enseñan son: el tablero, el marcador, el lápiz, el papel y los

libros de texto; las que han evolucionado científica y tecnológicamente hasta desarrollar distintos medios que permiten dinamizar y globalizar el conocimiento, para llegar a uno o un grupo de estudiantes de manera pertinente y eficaz.

## RESUMEN DE LA PEDAGOGÍA HUMANISTA

Basado en la Teoría Humanista.

